

**ENTORNO SOCIO-ECONÓMICO:
BARRIO DE EL CERRO DEL MORO,
LOS PATIOS DE NUESTRA SEÑORA DE LA
MERCED,
LA CALLE BARBATE,
Y EL BARRIO DE GUILLEN MORENO
DE CÁDIZ**

Gesteia

Sociedad Cooperativa Andaluza

PLANOS DE SITUACION

PLANO GENERAL DE CADIZ DIVIDIDO POR DISTRITOS

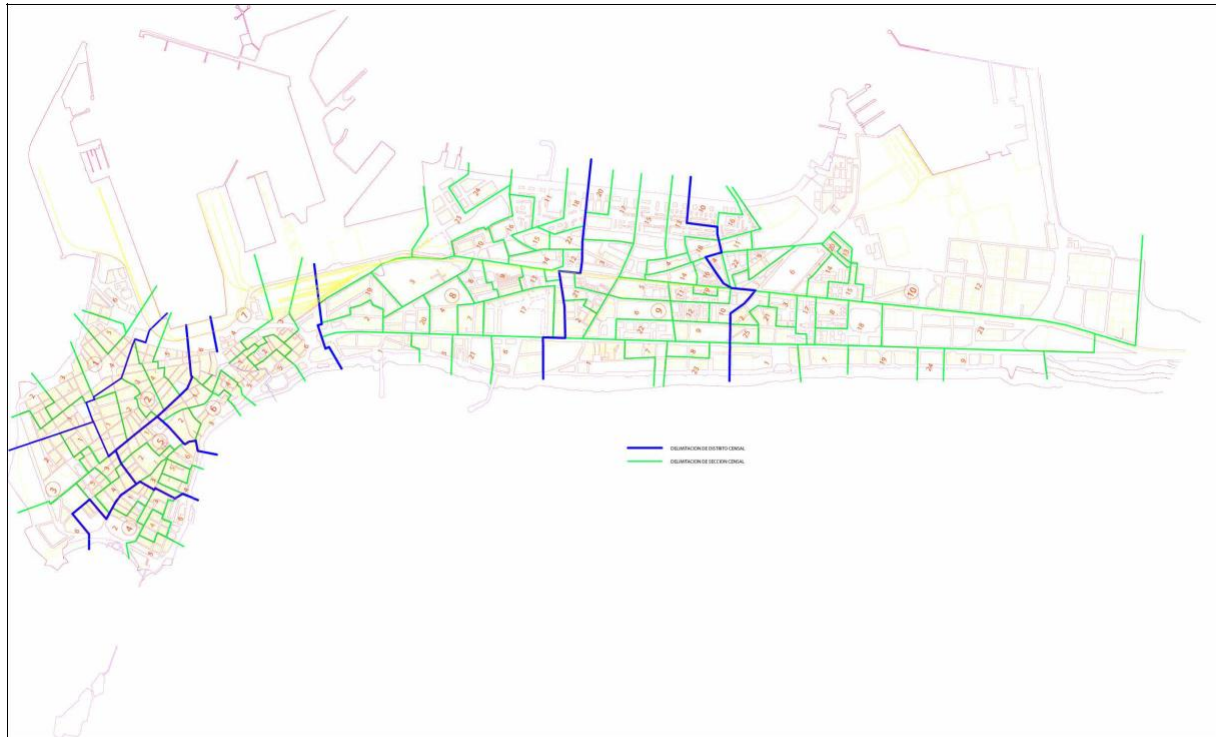

DETALLES DE LAS SECCIONES DE LOS DISTRITOS DE CADIZ DONDE SE INTERVIENE



ZONAS DE LA
BARRIADA DE
GUILLEN MORENO

ZONAS DE LA BARRIADA
DE LA PAZ DONDE SE
INTERVIENE

ZONAS DE EL BARRIO
DE EL CERRO DEL
MORO DONDE SE
INTERVIENE

En base a la división en distritos y secciones reflejadas en los planos expuestos con anterioridad, las zonas de intervención abarcarían las siguientes zonas:

- El Barrio de El Cerro del Moro equivaldría a las secciones 4, 5, 11 y 22 del distrito número 10 y a las secciones 14, 16 y 18 del distrito número 9
- Las zonas de intervención de la Barriada de La Paz serían la Calle Barbate (sección 16 del distrito número 10 y secciones 18 del distrito número 9), los Patios de Nuestra Señora de la Merced (sección 20 del distrito 9) y la Calle Jose Cadalso (sección 18 del distrito 8)
- El Barrio de Guillen Moreno abarcaría las secciones 12, 14, 18 y 22 del distrito número 8

CARACTERÍSTICAS COMUNES

a) En el ámbito urbanístico y la vivienda

Suelen ser áreas urbanas que hasta hace poco con problemas de conectividad urbana con el resto de la ciudad. Un elemento concreto como una vía de circulación rápida o la vía del tren, pueden ser factores que limitan esta conectividad con el resto de la ciudad, aislando espacialmente estas zonas.

Asimismo, destaca la especial concentración de viviendas públicas sociales, no existiendo en la mayoría de los casos una organización mínima de la comunidad que permita afrontar mantenimientos básicos, limpiezas comunes, mejoras, etc.

En todas ellas existen espacios urbanos muy deteriorados o sin urbanizar mínimamente: calles mal urbanizadas, plazas que son terrizos más que plazas, patios interiores de vivienda utilizados como vertederos de la comunidad, deficiente iluminación pública. Predominan los colores grises y una estética que nos recuerda la fisonomía penitenciaria cuando se trata de viviendas de construcción más reciente.

b) Ámbito del empleo y la actividad económica

Estas zonas presentan los mayores índices de desempleo del conjunto de la ciudad. Teniendo en cuenta que Cádiz es la provincia de España con la tasa de paro más elevada del país y que la capital también ostenta este dudoso honor dentro de la comunidad, nos encontramos ante el paradigma de exclusión, la exclusión de la exclusión. En determinadas subzonas y secciones, el desempleo alcanza niveles del 62,20% y la tasa de empleo sólo 14,70%.

La economía sumergida, especialmente de carácter marginal y relacionada con actividades ilegales, es otra de sus características económicas.

En todas las áreas, la actividad de venta ambulante o callejera es un fenómeno patente como modo de vida de gran parte de sus habitantes.

El tejido económico intra-zona es inexistente o muy débil, a lo sumo unos cuantos comercios de alimentación básica.

El modo de vida de la mayoría de la gente se sustenta en cualquier tipo de ayuda pública o de entidades sociales y de su papel más o menos significativo en alguna actividad económica marginal en el marco de la economía sumergida.

En determinadas épocas del año son parte de la mano de obra de peonaje en tareas agrícolas ligadas a campañas, a la construcción, carga y descarga de muelles de mercado, dependientas en supermercados o mano de obra no cualificada en la hostelería.

c) Equipamientos

Normalmente son zonas desprovistas de equipamientos básicos. En el caso de Andalucía, el nivel de equipamientos de carácter asistencial, social, de salud y educativo es relevante, aunque habría que destacar que, normalmente, no suelen ubicarse en las áreas más degradadas y claramente excluidas, sino en el entorno de esas áreas.

No obstante, en otro tipo de equipamientos, suelen presentar déficit en relación con otras zonas de la ciudad (parques, equipamientos deportivos, cabinas de teléfonos, paradas de taxis...), especialmente equipamientos concebidos y orientados al uso del conjunto de la ciudad, y no sólo del distrito.

d) Presencia de minorías étnicas

Es importante tener en cuenta la presencia de minorías étnicas, especialmente, la minoría gitana. Como consecuencia de los fenómenos migratorios, a estas barriadas comienzan a llegar inmigrantes indocumentados, en sus niveles más marginales.

e) Desarraigo vital y escaso sentimiento de identidad positiva de barrio

Normalmente, sus habitantes eluden identificarse con el barrio en su relación con el resto de la ciudad por el prejuicio general negativo existente, por falta de identificación, de arraigo propio y positivo con su barrio, hecho directamente relacionado con el rechazo estereotipado de gran parte del resto de la ciudad hacia esas zonas.

f) Salud:

El deterioro del espacio físico, el mal estado de las viviendas y la escasez de hábitos higiénicos son causas de problemáticas específicas en el campo de la salud. Los problemas derivados del tráfico y consumo de drogas, en sus expresiones más marginales, generan imágenes y situaciones muy deplorables. Evidentemente se constata una falta generalizada de cultura preventiva, de pautas de alimentación correctas, y en algunos casos, de higiene.

g) Ámbito educativo:

Los peores niveles educativos de la ciudad se concentran espacialmente en estas zonas: problemas de absentismo escolar, problemas muy graves de abandono escolar y problemas evidentes de fracaso escolar, sitúan a una parte importante de estas poblaciones en una muy difícil posición social.

BARRIO DE EL CERRO DEL MORO

El barrio de El Cerro del Moro¹ se encuentra situado en el distrito este o número 10, entre la nueva Avenida Juan Carlos I y la Avenida de la bahía. Está situado en la parte más alejada de la ciudad. Es el último barrio de esta zona y esta bordeada por la avenida de Lacave, utilizado como paso continuo de camiones y vehículos de transporte, con lo que supone ello para la contaminación ambiental y acústica.



Figura 1. Localización del Barrio de el Cerro del Moro en la ciudad de Cádiz

El barrio del Cerro del Moro se comienza a edificar a principios de los años 60 para albergar a todas las familias a las que les era imposible vivir en el interior de Cádiz. En poco tiempo, el Cerro del Moro pasó de ser huerta a un Barrio con una densidad de población bastante elevada. En primer lugar se asentaron en este barrio algunos barraquistas del lugar y más tarde los refugiados de las "bóvedas municipales". Estos habitantes eran los vecinos, que después de la explosión en 1947 de mil minas submarinas que estaban almacenadas en el Depósito de Torpedos en la Base de Defensas Submarinas de San Severiano, se refugiaron en los barracones del Barrio de la Viña y del Barrio del Balón¹. Siguió posteriormente, llegando familias de los antiguos y ruinosos barrios de la Viña y de Santa María. Familias de inmigrantes, campesinos y pescadores, de obreros de la construcción o de la industria naval, de empleados municipales, etc... Todas las familias con un denominador común: gentes pobres, de escasos recursos, de rentas bajas, con un índice de analfabetismo bastante elevado y con una mentalidad de vida en común nula.

Dentro del Barrio de El Cerro del Moro, nos centramos en las zonas más desfavorecidas, que a su vez reflejan unos mayores índices de exclusión. Estas subzonas son las Calles Barbate, Sor Cristina López García, Grazalema, Olvera, Setenil de las Bodegas, Batalla del Callao, Trafalgar y Alcalá del valle. Estas

¹ Archivo Histórico Municipal

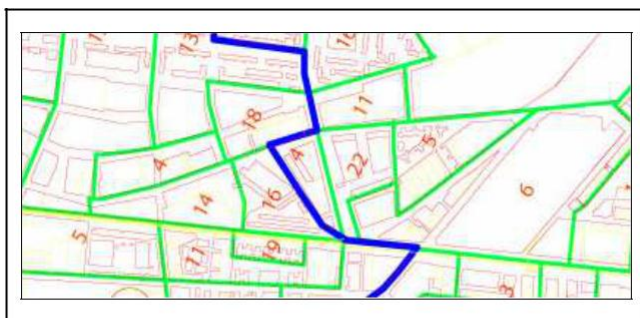
zonas abarcan más del 60% de la superficie total del barrio, que a su vez tiene una extensión considerable dentro de la superficie total de la zona urbana de Cádiz. Su población se sitúa en torno a 7.377 habitantes según los datos del Padrón de Habitantes de 2007. El 11,06% de la población es infantil y el 22,36% tiene entre 16 y 29 años. Su superficie abarca 9,36 hectareas siendo la densidad de población de 1.241 habitantes por hectárea. Siendo la de Cádiz de 29.216,82 habitantes por kilómetro cuadrado², la más alta de todo el territorio nacional.



Figura 2. Estructura demográfica del Barrio del Cerro del Mo ro por Edad y Sexo.

AYUNTAMIENTO DE CADIZ (2007)

En las subzonas del Barrio de El Cerro del moro anteriormente descritas, la mayoría de las viviendas se encuentran en malas condiciones de habitabilidad y su espacio es reducido en comparación con el número de miembros de las unidades familiares que las habitan. Las dotaciones de zonas verdes y de esparcimiento son escasas y se reducen a una plazoleta, a los patios y a las plazas.

Además, se ha constatado en diferentes ocasiones la existencia de infravivienda. Concretamente, en la Calle Sor Cristina López García y la Calle Trafalgar, donde muchas de las viviendas sólo alcanzan los 40 metros cuadrados. En estas subzonas se concentra casi el 10% de todas las viviendas de Cádiz con menos de 45 metros cuadrados. El 94% de las viviendas son de menos de 75 metros cuadrados y el 62% de la población vive en viviendas de menos de 60 metros cuadrados³.

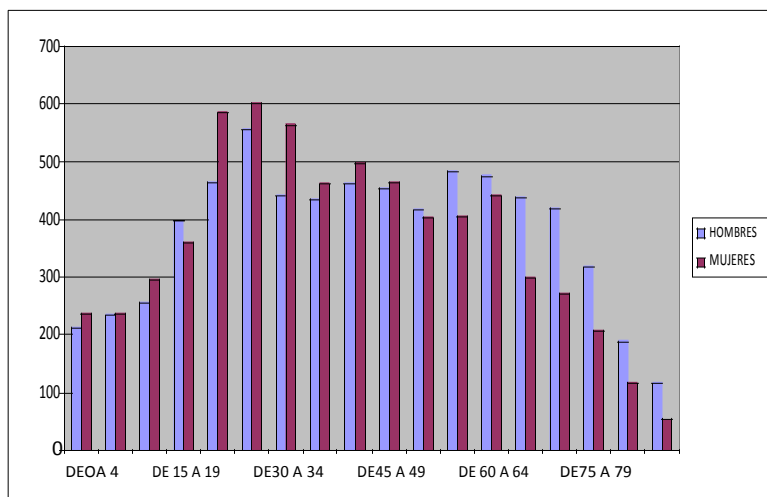
² Padrón Municipal de habitantes de 2007. Ayuntamiento de Cádiz

³ Instituto de estadística de Andalucía (2001)

En cuanto a la tenencia de la vivienda sólo el 9.5% es en propiedad frente al 61.9% que es en régimen de alquiler y el 28.6% que es cedida.



Figura 3. Detalle de venta ambulante en el Barrio de El Cerro del Moro

El desempleo es el problema más acuciante, así como la alta proporción de personas analfabetas o con bajo nivel de cualificación socio-profesional. La tasa de actividad solo alcanza el 17,20% en mujeres y el 35,23% en el caso de los hombres, siendo la tasa de desempleo muy elevada, alcanzando el 42,18% en hombres y el 52,15% en mujeres, llegando en algunas de estas zonas al 62% en mujeres y al 46% en hombres⁴. Estos datos, son aun mas alarmantes sin se comparan con las ya de por sí pavorosas cifras obtenidas de los estudios realizados por el Instituto de Estadística de Andalucía, que sitúan la tasa de desempleo en la ciudad de Cádiz en 2007 del 17,60%. En Andalucía, esta tasa es del 12,51% y en España del 8,47%⁵.

Uno de cada cinco nuevos desempleados de España al término de 2007 era gaditano. La tasa de actividad más baja de toda la comunidad autónoma de Andalucía y la tasa de paro más elevada del país. Según un estudio la tasa de desempleo alcanza la cifra de un 56,62% en la etapa juvenil. Todo ello provoca que el 76.25% de las familias vivan con menos de 600 euros al mes.

En el barrio existen muy pocas personas con titulación superior, solo el 4,06% accede a estudios superiores y el 60,37% no alcanza siquiera el segundo grado. En estas zonas del Barrio de El Cerro del Moro es tremendamente llamativo el porcentaje estimado de población que no ha concluido estudios de

⁴ Padrón Municipal de habitantes de 2007. Ayuntamiento de Cádiz

⁵ Instituto Nacional de Estadística (2007)

ningún tipo, 35,40%, frente al 13,01% de la ciudad. Un 4% de la población es analfabeta.



Figura 4 y Figura 5 . Tipo de construcciones del Barrio del Cerro del Moro

La economía sumergida y el consumo y pequeño tráfico de drogas hace, al igual que en la calle Barbate y los Patios de Nuestra Señora del Carmen, que la cárcel se constituya como posible espacio donde acabar. Un número considerable de familias ha tenido o tiene un familiar en prisión.

PATIOS NUESTRA SEÑORA DE LA MERCED, BAHIA Y CALLE BARBATE (BARRIADA DE LA PAZ)

A modo de ubicación, la Barriada de la Paz se encuentra en la zona norte de la ciudad, delimitando por una lado con la Avenida del Guadalquivir y por otro con el mar, la Bahía de Cádiz.

La Barriada de la Paz se empezó a construir sobre los terrenos ganados al mar, siendo los motivos de dicha obra, según las autoridades del momento, la carencia que tenía el municipio de solares para la construcción. En la década de los setenta la Barriada se va urbanizando progresivamente y se va configurando como está en la actualidad, ocupándose el suelo, principalmente con promociones de viviendas e ignorando el Plan Parcial Urbanístico, que establecía referencias a servicios y equipamientos, carencia grave en nuestros días. En su mayoría se construyen viviendas de promoción social ocupadas por obreros de la construcción o peones de la industria naval y ocupando mas tarde sus zonas mas marginales, personas de realojo provenientes de los Barrios del Cerro del Moro, la Viña o Santa María. En 1984 se aprobó un nuevo Plan urbanístico para Cádiz (PGOU), en el cual se sigue contemplado para la Barriada nuevas promociones de viviendas y en el que ya se exponían las graves carencias que tenía la Barriada de algunos equipamientos, en concreto los asistenciales, socioculturales y mercados⁶. En el PGOU aprobado en 1994, se previa un programa de reestructuración comercial de las Barriada, y la mejora de los servicio socio-asistenciales en la zona. En definitiva tras todos los planes urbanísticos proyectos desde 1957 y viendo lo realmente hecho, la Barriada de la Paz resulta una zona densamente poblada y con muchas carencias en lo que a equipamientos se refiere, debido a la mala gestión urbanística.

Dentro de la Barriada de la Paz, en sus extremo mas occidental, se encuentra Las viviendas que circundan los patios de Nuestra Señora de la Merced, que esta formado por un conjunto de 8 bloques unidos a pares en forma de paréntesis. Estas viviendas son en su mayoría de propiedad municipal y fueron construidas con la intención de realojar a masas de población que provenían de zonas de infravivienda, convirtiendo este area por tanto en un gueto de exclusión.



Figura 6. Mapa de situación: Localización de los Patios de Nuestra Señora de la Merced en la Ciudad de Cádiz

⁶ Archivo Histórico Municipal

En esta zona se concentran las tasas más elevadas de paro, absentismo escolar, toxicomanía y los niveles más ínfimos de actividad, escolaridad y nivel de estudios de toda la ciudad. El 10,32% de la población es infantil y casi el 50% de la población (el 49,82%) es menor de 29 años.

Los pisos se adjudicaron en la década de los años 80. Son pisos de propiedad diferida, teniendo derecho el adjudicatario a su propiedad transcurridos ciertos años, pagando una cuota mensual baja a lo largo de un periodo de tiempo.



Figura 7. Pacios de Nuestra señora de la Merced.

Entre sus problemas más graves se encuentra la vivienda, que sufre un deterioro alarmante con presencia de desperfectos tales como el mal estado de los techos, humedades, carencia de sanitarios, plagas de ratas, etc.

El paro es junto con la vivienda es el problema más acuciante de la zona. El desempleo de hombres, y sobre todo de mujeres y jóvenes se dispara en relación al resto de la ciudad. En el caso de las mujeres el nivel alcanza el 62,20% y el 43,10%. Ante la escasez de empleo, la recogida de cartones, la chatarra, venta ambulante... son la única alternativa que tienen estas familias.

El analfabetismo es del 50% entre las personas mayores. El fracaso escolar y el absentismo son muy superiores a la media de Cádiz. El 53,27% de la población no supera el primer grado de nivel de estudios, siendo casi el 11% de la población analfabeta o sin estudios⁷.

⁷ Sistema de Información Interterritorial de Andalucía



Figura 8. Construcción típica de los Patios de Nuestra Señora de la Merced.

En la calle Barbate es otra de las zonas de actuación dentro de la barriada de La paz con amplios sectores de exclusión social. La calle Barbate comienza en el cerro del Moro y finaliza en le Extremo occidental de la Barriada de La Paz, trazando una línea paralela al perfil de la costa. Actualmente su población super los 2.000 habitantes La morfología de la población y sus tasas de paro, actividad y niveles de estudios son muy similares por no decir semejantes a la zona anteriormente descrita. Donde las tasas de desempleo superan el 50% en el caso de las mujeres y más del 40% en el caso de los hombres.

Con ello tenemos un buen caldo de cultivo donde tiene cabida la pequeña delincuencia y el tráfico de drogas a pequeña escala. Padres, madres, algún hijo de la familia es frecuente que se encuentre procesado o preso, de manera que la cárcel se configura como prolongación de la calle.

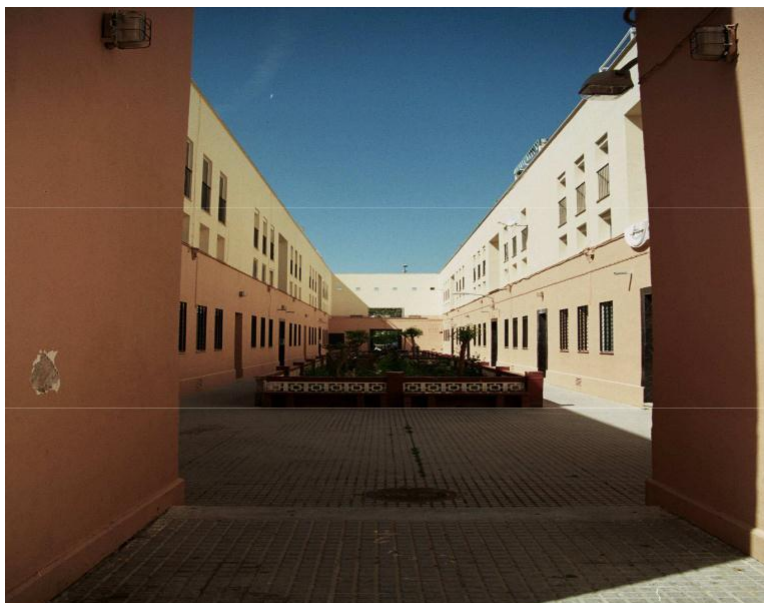

Figura 9. Construcción típica de la Calle Barbate

BARRIO DE GUILLEN MORENO

El barrio de Guillen Moreno se encuentra situado en el distrito número 8, entre la nueva Avenida Juan Carlos I y la zona mas meridional de la Barriada de La Paz. Su población alcanza casi los 5.000 habitantes (4.750)⁸, de los cuales 1.529 no superan los 29 años de edad (más del 32%). Entre sus habitantes se encuentran familias realojadas provenientes de los patios de la calle Sor cristina López García y de otras zonas de la ciudad. Su población es predominantemente de clase obrera, perteneciente al sector de la industria naval o aeronáutica, por lo que en esta zona se ha visto aumentado alarmantemente la tasa de paro debido a las ultimas regulaciones de empleo de Navantia y el cierre de la fabrica de compuestos del automóvil de Delphi.

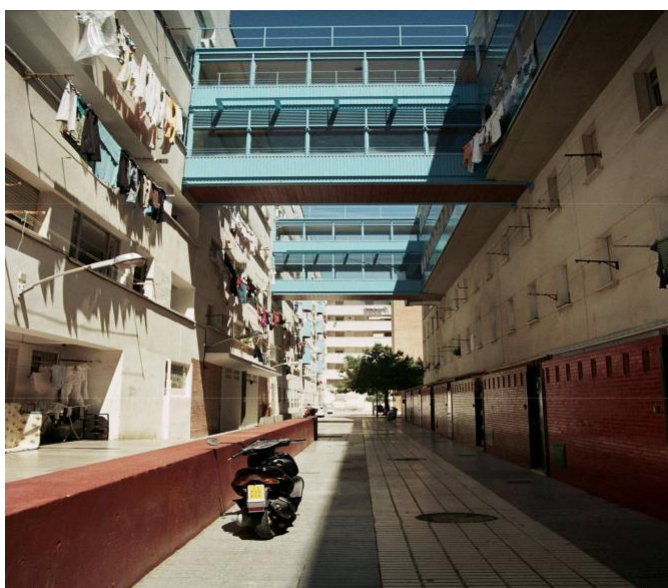

Figura 10. Localización del Barrio de Guillen Moreno en la ciudad de Cádiz

La densidad de población es muy elevada, llegando en algunas zonas a superar los 1.000 habitantes por hectárea, esto se refleja en la morfología de las viviendas y las edificaciones de la zona. La mayoría son bloques de al menos 9 plantas llegando a alcanzar las 11 y 12. Las dotaciones de zonas verdes y de esparcimiento son escasas o se encuentran en malas condiciones.

⁸ Padrón Municipal de Habitantes (2007). Ayuntamiento de Cádiz



Figura 11. Estructura demográfica del Barrio de Guillen Moreno o por edad y Sexo.

AYUNTAMIENTO DE CADIZ (2007)

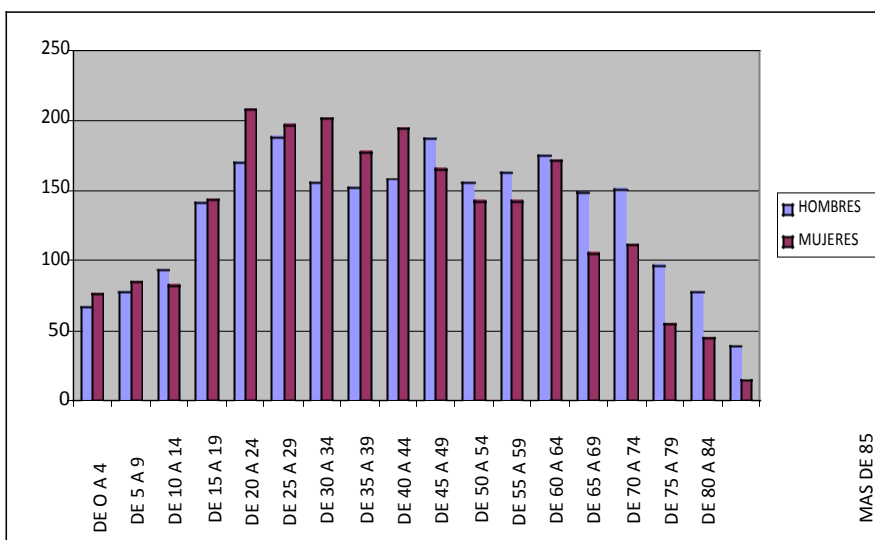

Figura 12. Tipo de construcciones del Barrio de Guillen Moreno

El desempleo es el problema más acuciante, así como la alta proporción de personas analfabetas o con bajo nivel de cualificación socio-profesional. La tasa de actividad solo alcanza el 17,20% en mujeres y el 35,23% en el caso de los hombres, siendo la tasa de desempleo muy elevada, alcanzando el 42,18% en hombres y el 52,15% en mujeres, llegando en algunas de estas zonas al 62% en mujeres y al 46% en hombres⁹. Estos datos, son aun mas alarmantes sin se comparan con las ya de por sí pavorosas cifras obtenidas de los estudios realizados por el Instituto de Estadística de Andalucía, que sitúan la tasa de desempleo en la ciudad de Cádiz en 2007 del 17,60%. En Andalucía, esta tasa es del 12,51% y en España del 8,47%¹⁰.

Uno de cada cinco nuevos desempleados de España al término de 2007 era gaditano. La tasa de actividad más baja de toda la comunidad autónoma de Andalucía y la tasa de paro más elevada del país. Según un estudio la tasa de desempleo alcanza la cifra de un 56,62% en la etapa juvenil. Todo ello provoca que el 76.25% de las familias vivan con menos de 600 euros al mes.

En el barrio existen muy pocas personas con titulación superior, solo el 4,06% accede a estudios superiores y el 60,37% no alcanza siquiera el segundo grado. En estas zonas del Barrio de El Cerro del Moro es tremendamente llamativo el porcentaje estimado de población que no ha concluido estudios de ningún tipo, 35,40%, frente al 13,01% de la ciudad. Un 4% de la población es analfabeta.

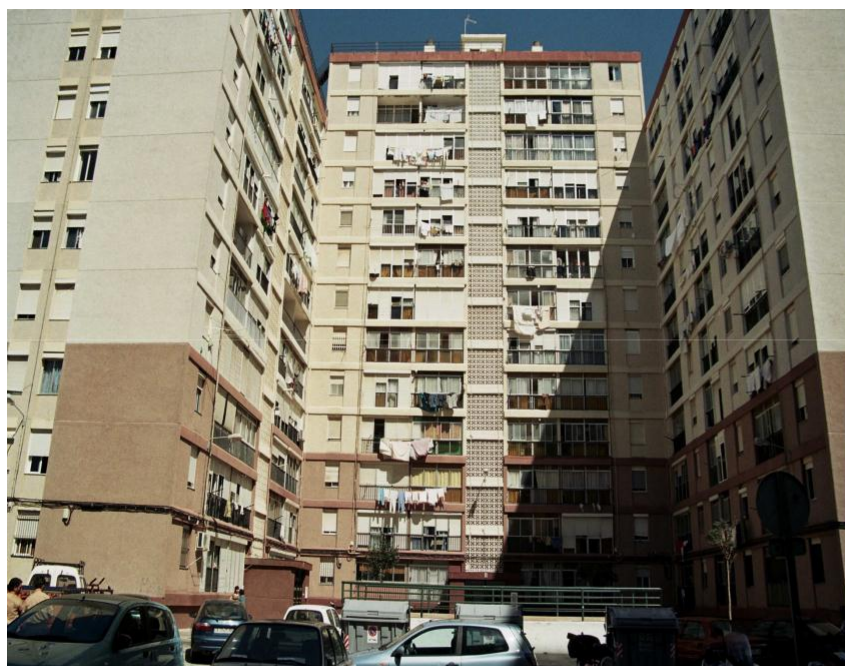

Figura 13 . Detalle del barrio de Guillen Moreno

⁹ Padrón Municipal de habitantes de 2007. Ayuntamiento de Cádiz

¹⁰ Instituto Nacional de Estadística (2007)

Gesteia

Sociedad Cooperativa Andaluza